



EMPLEO Y EMPRENDIMIENTO EN CASTILLA - LA MANCHA

Informe estadístico • 2022-2023



GOBIERNO
DE ESPAÑA

MINISTERIO
DE DERECHOS SOCIALES
Y AGENDA 2030



POR SOLIDARIDAD
OTROS FINES DE INTERÉS SOCIAL

INTRODUCCIÓN

La presente publicación "**Empleo y emprendimiento en Castilla - La Mancha**" tiene como objetivo visibilizar las brechas de género entre mujeres y hombres que existen en el mercado laboral en Castilla la Mancha.

Todas las estadísticas utilizadas en este informe han sido obtenidas de fuentes oficiales como la Encuesta de Población Activa (EPA) del Instituto Nacional de Estadística (INE), del Gobierno de Castilla - La Mancha y de publicaciones del Ministerio de Inclusión, Seguridad Social y Migraciones, del Servicio Público de Empleo Estatal, al igual que de los informes GEM-Spain y GEM-Spain Regionales.

Para conocer más información estadística de actualidad sobre el mercado laboral, consulta [el apartado de Estadísticas](#) del **Observatorio de Igualdad y Empleo**.

Esta publicación se enmarca en el proyecto de Empoderamiento para el Emprendimiento, desarrollado por Fundación Mujeres y financiado por el Ministerio de Derechos y Agenda 2030.

Autoría: Observatorio de Igualdad y Empleo de Fundación Mujeres.

Proyecto: Empoderamiento para el Emprendimiento, desarrollado por Fundación Mujeres y financiado por el Ministerio de Derechos y Agenda 2030.



Fecha de publicación: 18 de diciembre 2023

AFILIACIONES A LA SEGURIDAD SOCIAL

El número de personas afiliadas a la Seguridad Social partió de 740.563 en enero de 2022, finalizando en diciembre con 754.304 afiliaciones. El mes con mayor afiliación fue junio, alcanzando las 765.932.

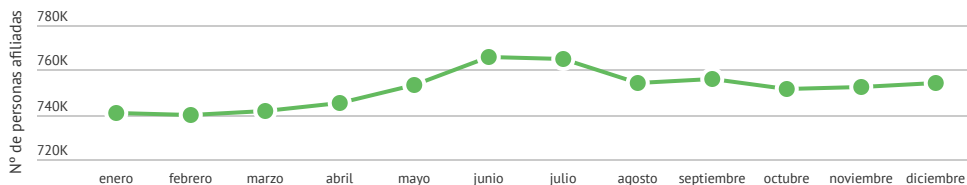

Evolución del número total de personas afiliadas a la Seguridad Social en Castilla - La Mancha

Fuente: Tesorería General de la Seguridad Social 2022



Sexo y brechas

Al desagregar los datos por sexo, podemos observar que en todos los meses del año el número de hombres afiliados a la Seguridad Social en Castilla - La Mancha es notablemente superior al número de mujeres. Las afiliaciones masculinas comienzan el año en 423.379, mientras que las afiliaciones femeninas lo hacen en 317.183, lo que origina una brecha del 14,34%.

La brecha de género en afiliaciones supera el 10% durante todo el año, alcanzando su máximo en septiembre con el 14,68%.

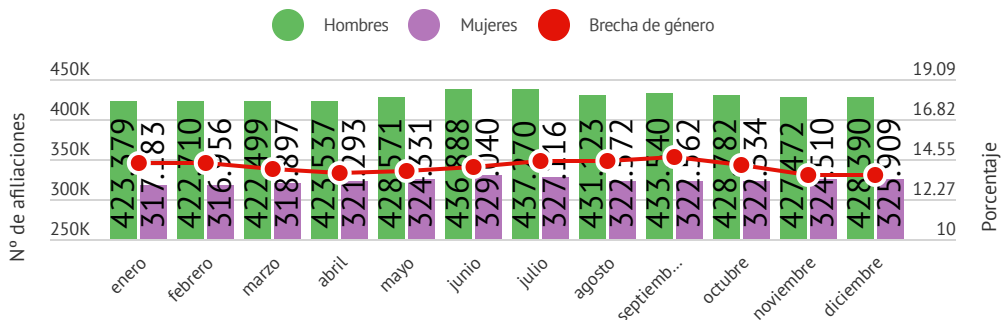

Evolución del número total de personas afiliadas a la Seguridad Social por sexo y brecha de género en Castilla - La Mancha

Fuente: Tesorería General de la Seguridad Social 2022





Provincias y brechas de género

Si nos fijamos en las diferencias entre las cinco provincias de la Comunidad Autónoma, Toledo registra mayor número de afiliaciones durante todo el ejercicio 2022, superando todos los meses los 240.000 afiliados, y registrando el mayor número en el mes de junio.

En el lado opuesto se encuentra la provincia de Cuenca, con su registro máximo en el mes de julio con 84.061 afiliaciones.

En cuanto a las otras tres provincias, igualmente mantienen cierta estabilidad a lo largo del año, rondando una media de 150.000 afiliaciones en Albacete, 174.000 en Ciudad Real y 98.000 en Guadalajara.

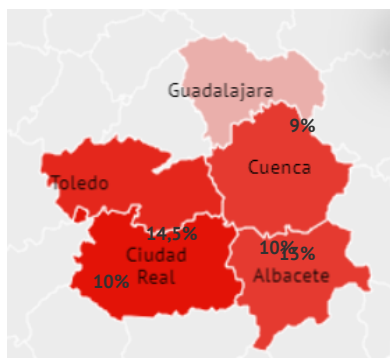

En cuanto a la brecha de género en afiliación, la provincia con mayor brecha es Ciudad Real, la cual no consigue una cifra inferior al 15% a lo largo de todo el año, con una diferencia máxima del 16,38% en el mes de septiembre. Por otro lado, Guadalajara consigue la brecha más baja sin llegar a alcanzar el 10% y con una cifra máxima del 9,93% en el mes de agosto.

Albacete, Cuenca y Toledo mantienen una brecha de género entre el 13 y el 15% a lo largo de todo el año.

Revisando los datos de años anteriores observamos que se mantienen las provincias con mayor y menor diferencia entre hombres y mujeres en cuanto a afiliaciones a la Seguridad Social.

PARO REGISTRADO

La media de paro registrado en Castilla - La Mancha durante 2022 se encuentra en 144.560, alcanzando su máximo en el mes de febrero con 149.919 parados y su mínimo en el mes de junio con 138.396 parados.

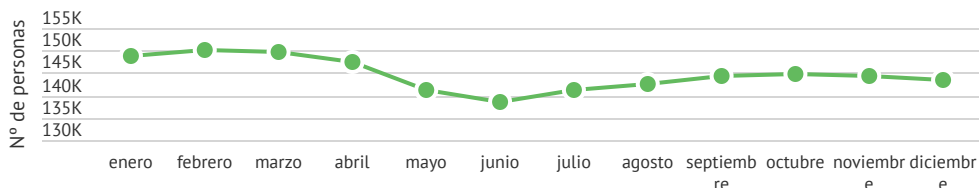

Evolución del número total de personas registradas al paro en Castilla - La Mancha

Fuente: Gobierno de Castilla - La Mancha 2022



Sexo y brechas

Al revisar los datos segregados por sexo, las cifras masculinas oscilan entre 54.046 en el mes de enero y 49.044 en junio. En el caso de las mujeres oscilan entre las 95.929 en febrero y las 89.352 registradas en junio, el mes con mejor datos para ambos sexos. La diferencia más baja entre ambos sexos se da en el mes de marzo, con una brecha del 26,43% y llega a alcanzar el 29,96% en octubre.

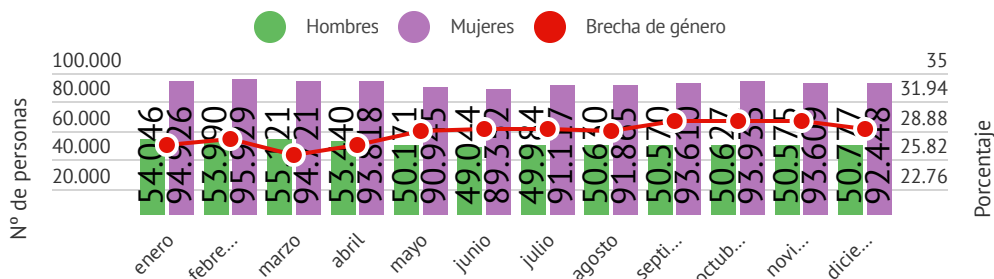

Evolución del número total de personas registradas al paro por sexo y brecha de género en Castilla - La Mancha

Fuente: Gobierno de Castilla - La Mancha. 2022



FOR SOLIDARIDAD
OTROS FINES DE INTERÉS SOCIAL



Provincias y brechas de género

Al igual que sucedía con las afiliaciones, respecto al paro registrado Toledo es la provincia que alcanza las cifras más altas, llegando a los 54.407 personas registradas como paradas en el mes de marzo, y consiguiendo la cifra más baja en el mes de junio con 50.747 personas registradas.

Igualmente coincide la provincia con menor número de personas registradas como paradas, Cuenca. Esta provincia llega a alcanzar las 10.993 personas registradas en el mes de marzo y con la cifra más baja en el mes de junio con 10.161 personas registradas.

Las tres provincias restantes comienzan el mes de enero con los siguientes datos: Albacete 28.856, Ciudad Real 41.291 y Guadalajara 14.439, y finalizan en año mejorando ligeramente los datos con: Albacete 27.421, Ciudad Real 39.387 y Guadalajara 13.821.

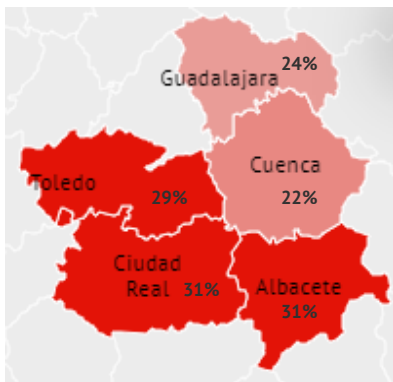

Desagregando los datos por género, en cuanto a la brecha en paro registrado por provincias, la provincia con mayor brecha es Ciudad Real, sin conseguir durante 2022 una cifra inferior al 28,09% (brecha más baja en el mes de abril), y con una cifra máxima del 32,90% en el mes de septiembre. Por otro lado, Cuenca consigue la brecha más baja sin llegar a alcanzar el 24% y con una cifra máxima del 23,53% en el mes de octubre.

Albacete, Cuenca y Toledo mantienen una brecha de género entre el 28 y el 32% a lo largo de todo el año.

La brecha de género en cuanto a paro registrado en Albacete oscila entre el 29,32% en el mes de enero y el 32,11% en el mes de octubre. Por su parte, Cuenca registra la brecha más baja en el mes de abril con el 28,09% y la mas alta en el mes de septiembre con el 32,90%. Por último, Toledo oscila entre el 28,73% registrado en febrero y el 30,06% del mes de septiembre.

TASA DE ACTIVIDAD

La tasa de actividad se mantiene al rededor del 59% durante los cuatro trimestres del año 2022 sin apenas variaciones.

El trimestre con tasa de actividad más baja es el primero (58,78%), mientras que el cuarto muestra el porcentaje más alto (59,45%).

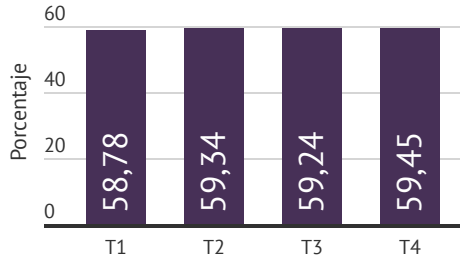

Evolución de la tasa de actividad en Castilla - La Mancha

Fuente: Encuesta Población Activa (INE) 2022



Sexo y brechas

La tasa de actividad desagregada por sexos refleja un porcentaje mayor en los hombres que en las mujeres durante todo el ejercicio 2022.

Esta diferencia en la tasa de actividad supone una brecha de género alrededor del 14% para 2022, que alcanza su mayor diferencia durante el segundo trimestre, alcanzando el 14,25%.

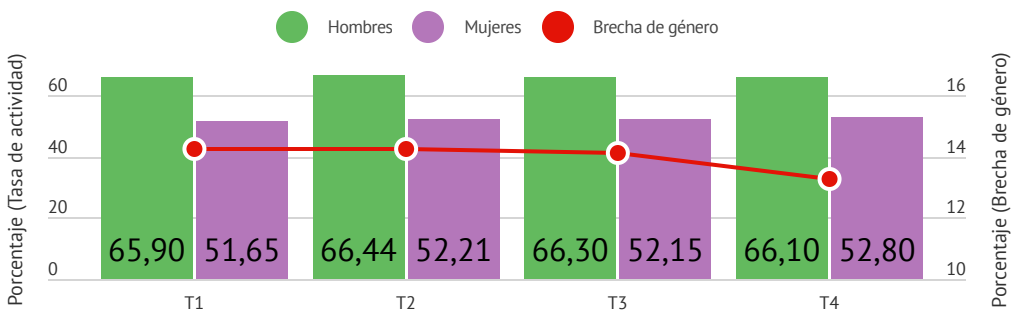

Evolución de la tasa de actividad por sexo y brecha de género en Castilla - La Mancha

Fuente: Encuesta Población Activa (INE) 2022



TASA DE PARO

La tasa de paro en Castilla - La Mancha durante el 2022 registra un 14,27% en el primer trimestre, manteniendo el porcentaje similar durante los siguientes trimestres y finalizando con un 14,38% en el cuarto trimestre.

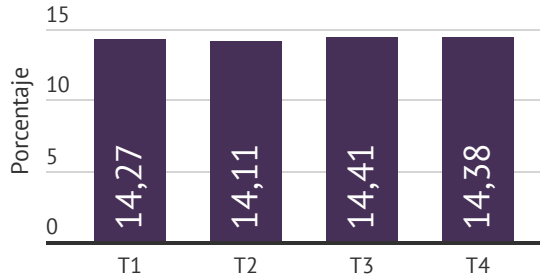

Evolución de la tasa de paro en la Castilla - La Mancha

Fuente: Encuesta Población Activa (INE) 2022



Sexo y brechas

Los datos desagregados muestran que la tasa de paro femenina es superior a la masculina durante todo el año. La brecha alcanza su máximo en el tercer trimestre con un 9,59% y sin conseguir posicionarse durante el año por debajo del 7%.

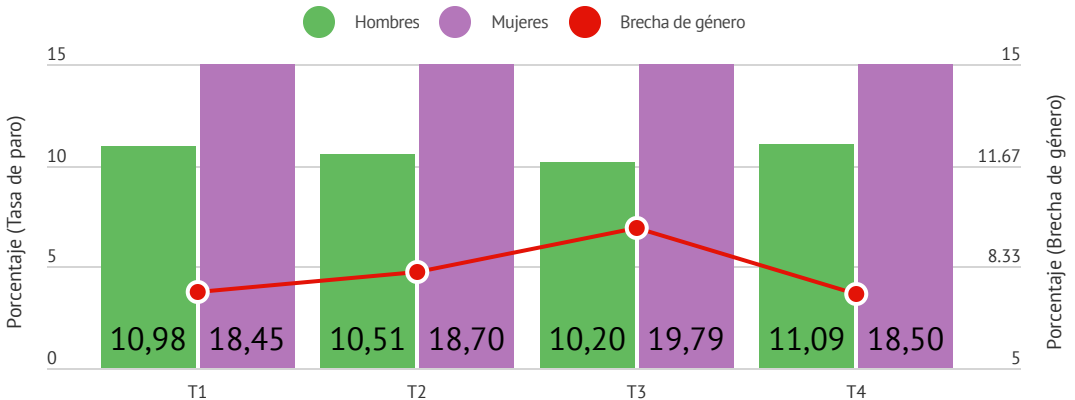

Evolución de la tasa de paro por sexo y brecha de género en Castilla - La Mancha

Fuente: Encuesta Población Activa (INE) 2022



EMPRENDIMIENTO

Partiendo de las cifras de trabajadoras y trabajadores por cuenta propia en Castilla – La Mancha en comparación con los estatales en los años 2021 y 2022, observamos que en ambos casos ha aumentado ligeramente la presencia de mujeres pero no de una manera significativa, ya que la brecha de género en esta dimensión pasa del 27,52% en 2021 al 27,31% en 2022 en el caso estatal, y del 36,30% al 36,13% en la Comunidad Autónoma.

		Mujeres	Varones	Brecha
Castilla-La Mancha	2021	47.998	102.713	36,30%
	2022	48.070	102.468	36,13%
España	2021	1.205.014	2.120.238	27,52%
	2022	1.210.542	2.120.213	27,31%

Elaboración propia a partir de: Anuario Estadístico del Mercado de Trabajo de Castilla - La Mancha 

Fuente: Gobierno de Castilla - La Mancha 2022

En cuanto a los datos desagregados por género en la Comunidad Autónoma, observamos que en el primer trimestre de 2022 Castilla – La Mancha comienza con un total de 93.066 personas trabajadoras por cuenta propia, de las cuales el 31,5% son mujeres. Las cifras se mantienen estables a lo largo del año, con un porcentaje de mujeres que no supera el 31,8%, por lo que queda patente la menor presencia de mujeres en el emprendimiento de la Comunidad Autónoma.

Revisando los datos por provincias, se cierra el año con 150,36 personas trabajadoras por cuenta propia, distribuidas de la siguiente forma: Toledo es la provincia con más emprendedores y emprendedoras, con 50.174. Le siguen Ciudad Real, con 35.724 y Albacete con 30.328. Por último, Cuenca con 18.585 y Guadalajara con 15.505.

Los datos segregados por género muestran que la brecha es similar en las cinco provincias, alrededor del 35%, destacando Cuenca como la provincia con mayor brecha ya que asciende al 38,68%.

Trabajadoras y trabajadores autónomos personas físicas, en alta en la Seguridad Social (Informe de perfiles trimestral) 

Fuente: Ministerio de Trabajo y Economía Social 2022



POR SOLIDARIDAD
OTROS FINES DE INTERÉS SOCIAL