



EMPLEO Y EMPRENDIMIENTO EN EXTREMADURA

Informe estadístico • 2022-2023

INTRODUCCIÓN

La presente publicación "**Empleo y emprendimiento en Extremadura**" tiene como objetivo visibilizar las brechas de género entre mujeres y hombres que existen en el mercado laboral en la Comunidad Autónoma.

Todas las estadísticas utilizadas en este informe han sido obtenidas de fuentes oficiales como la Encuesta de Población Activa (EPA) del Instituto Nacional de Estadística (INE), del Servicio Público de Empleo Estatal y del informe de la Asociación de Trabajadores Autónomos de Madrid. Todos los datos utilizados corresponden al año 2022.

Para conocer más información estadística de actualidad sobre el mercado laboral, consulta [el apartado de Estadísticas](#) del **Observatorio de Igualdad y Empleo**.

Esta publicación se enmarca en el proyecto de Empoderamiento para el Emprendimiento, desarrollado por Fundación Mujeres y financiado por el Ministerio de Derechos y Agenda 2030.

Autoría: Observatorio de Igualdad y Empleo de Fundación Mujeres.

Proyecto: Empoderamiento para el Emprendimiento, desarrollado por Fundación Mujeres y financiado por el Ministerio de Derechos y Agenda 2030.

Fecha de publicación: 31 de diciembre 2022

AFILIACIONES A LA SEGURIDAD SOCIAL

En enero de 2022, el número total de personas afiliadas a la Seguridad Social en Extremadura era de 397.512 personas. A lo largo del año, el número de personas afiliadas se ha mantenido entre las 397.000 y las 413.000 personas. Sin embargo, en el mes de julio se produjo un repunte de las cifras, alcanzando el máximo registrado en el año con 413.335 personas.

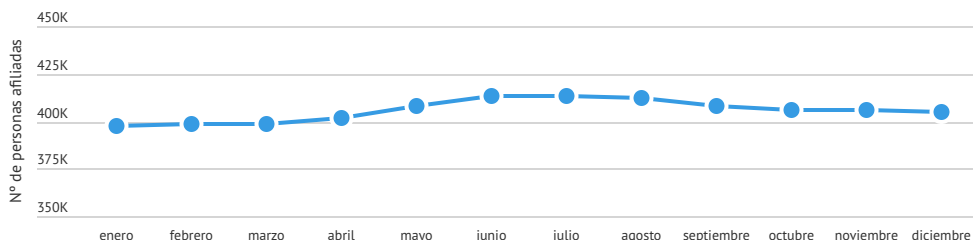

Evolución del número total de personas afiliadas a la Seguridad Social en Extremadura

Fuente: Ministerio de Inclusión, Seguridad Social y Migraciones 2022



Sexo y brechas

Al desagregar los datos por sexo, podemos observar que el número de hombres afiliados supera durante todos los meses el número de mujeres afiliadas. Mientras que el año comenzaba con un registro de 217.634 hombres y 179.878 mujeres, el año terminó con un registro de 219.722 hombres y 185.351 mujeres. Esto se traduce con una brecha inicial de 9,50% hasta finalizar el año con un 8,49%, logrando su mejor registro.

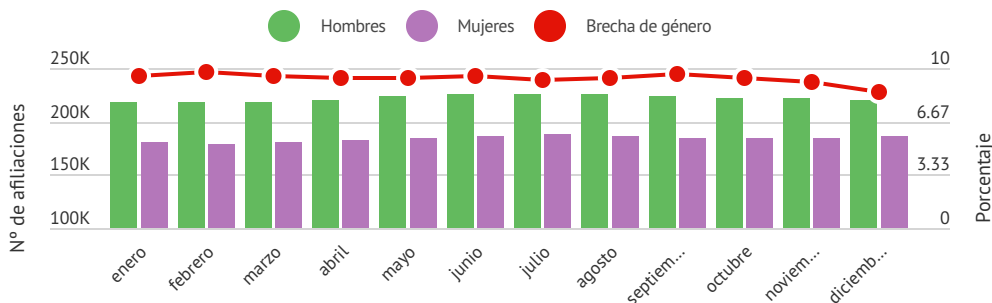

Evolución del número total de personas afiliadas a la Seguridad Social por sexo y brecha de género en Extremadura

Fuente: Ministerio de Inclusión, Seguridad Social y Migraciones 2022



POR SOLIDARIDAD
OTROS FINES DE INTERÉS SOCIAL



Provincias y brechas

A nivel provincial en Extremadura, tanto Cáceres como Badajoz disminuyeron la brecha salarial en casi un punto porcentual.

En el caso de Cáceres, se ha registrado un promedio de afiliaciones a la Seguridad Social de 79.789 hombres y 68.338 mujeres. Estos datos se traducen en la disminución de la brecha salarial promedio, pasando del 8,70% en 2021 a 7,73% en 2022.

En el caso de Badajoz, se ha registrado un promedio de 141.985 hombres afiliados a la Seguridad Social y 115.514 mujeres afiliadas. Lo que se traduce en una disminución de la brecha salarial promedio, pasando de pasando del 11,17% en 2021 al 10,28 en 2022.

Promedio de la brecha de género entre mujeres y hombres en las afiliaciones a la Seguridad Social en las provincias de Extremadura.

Fuente: Ministerio de Inclusión, Seguridad Social y Migraciones
2022

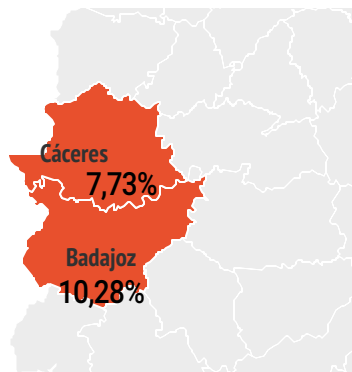

PARO REGISTRADO

El número total de personas paradas en Extremadura en enero del 2022, fue de 95.266, siendo la cifra más alta registrada en todo el año. En los siguientes meses la cifra del paro registrado en Extremadura fue descendiendo hasta registrar un total de 82.534 personas en el paro en diciembre del 2022, siendo la cifra más baja registrada en el año.

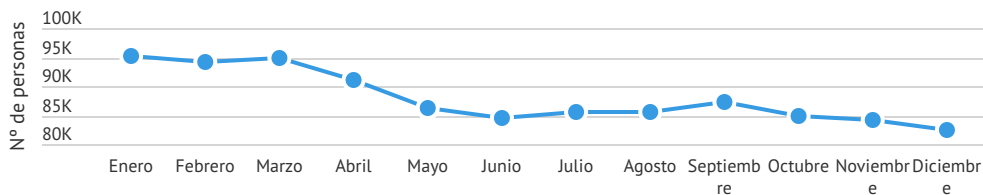

Evolución trimestral del número total de personas registradas al paro en Extremadura

Fuente: INE, www.epdata.es. 2022



POR SOLIDARIDAD
OTROS FINES DE INTERÉS SOCIAL

TASA DE ACTIVIDAD

La tasa de actividad en el primer trimestre de 2022 en Extremadura, se situó en 54,96%, la cifra más baja registrada en el año. A partir de este trimestre se produjo un aumento en los trimestres posteriores, llegando a alcanzar una tasa de actividad del 56,21% en el tercer trimestre. Sin embargo, en el último trimestre del año las cifras disminuyen hasta el 55,43%.

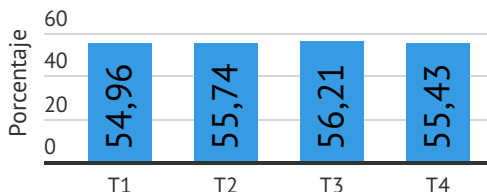

Evolución de la tasa de actividad en la Extremadura
Fuente: Encuesta Población Activa (INE) 2022



Sexo y brechas

Al desagregar los datos de la tasa de actividad por sexo, podemos observar que la tasa de actividad de los hombres en Extremadura supera la de las mujeres en los cuatro trimestres de 2022. Los hombres registraron su cifra más alta durante el tercer trimestre del año, un 62,74%. La tasa de actividad más baja de los hombres se registró en el primer trimestre del año, un 60,99%. Lo mismo ocurre con las cifras femeninas, que registran la cifra más baja en el primer trimestre, con 49,12% y la más alta en el último trimestre, con 49,93%.

En cuanto a la brecha de género entre mujeres y hombres se observa cómo la cifra más baja registrada fue durante el último trimestre (11,18%) y la más elevada se registró durante el tercer trimestre del año, con 12,85%.

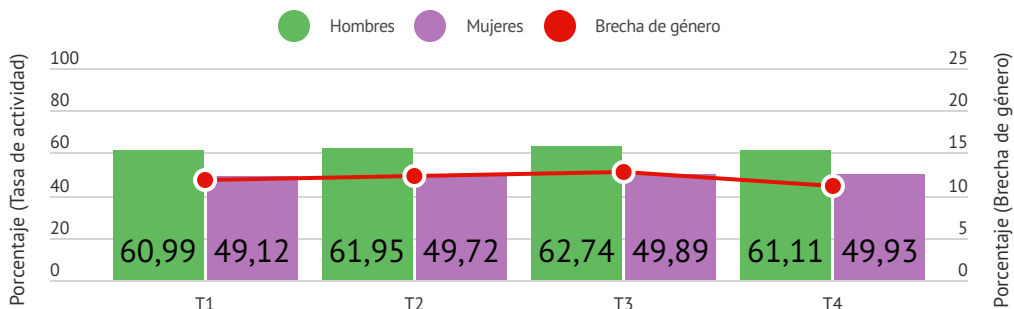

Evolución de la tasa de actividad por sexo y brecha de género en Extremadura
Fuente: Encuesta Población Activa (INE) 2022



TASA DE PARO

La tasa de paro en Extremadura se situó en 2022 entre el 15% y el 19%. La mayor tasa de paro se registró durante el primer trimestre (18,98%) y la menor en el tercer trimestre (15,85%). El año finalizó con una tasa de paro del 17,62%.

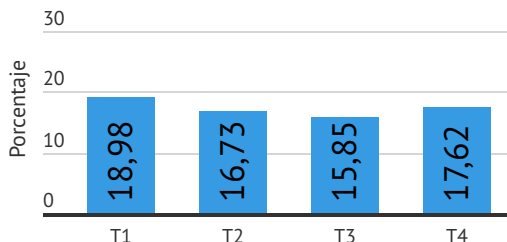

Evolución de la tasa de paro en la Extremadura

Fuente: Encuesta Población Activa (INE) 2022



Sexo y brechas

Al desagregar la tasa de paro por sexo, podemos observar que las mujeres registran una tasa de paro más elevada que los hombres durante los cuatro trimestres de 2022. Durante el primer trimestre, la tasa de paro de las mujeres en Extremadura fue del 23,06% mientras que la tasa de paro de los hombres fue del 15,58%. Estos datos generan una brecha de género del 7,48%.

En cuanto a lo ocurrido en el resto del año, se observa que la tasa de paro tanto de hombres como mujeres disminuye durante el segundo y tercer trimestre, sin embargo el año cierra con un aumento de la tasa de paro en ambos sexos. El año 2022 cierra con una tasa de paro del 14,17% en hombres y 21,72% en mujeres.

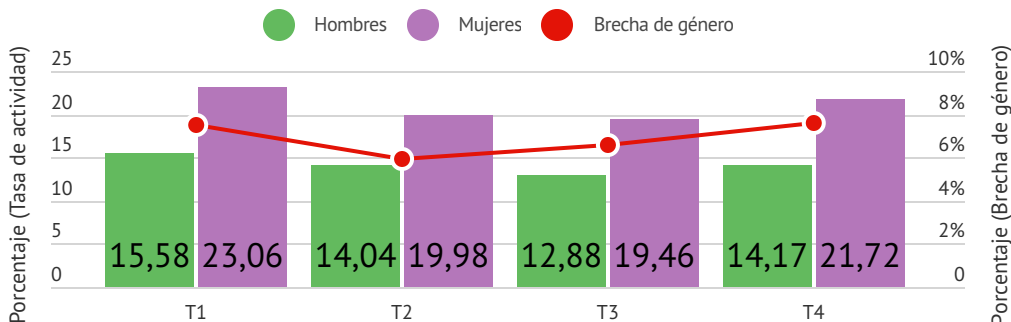

Evolución de la tasa de actividad por sexo y brecha de género en Extremadura

Fuente: Encuesta Población Activa (INE) 2022



EMPREDIMIENTO

Según el informe "Empleo Autónomo en Extremadura 2022" publicado por la Junta de Extremadura, habían 80.092 personas autónomas registradas, lo cual representó una disminución del 1% respecto al año anterior. En cuanto a la distribución por sexo, 26.721 trabajadoras autónomas eran mujeres, (33,36%) y 53,371 hombres (66,64%).

		2021	2022	Variación	Incremento
Extremadura	Varones	54,070	53,371	-0,699	-1,3%
	Mujeres	26,797	26,721	-0,076	-0,3%
España	Varones	2,120,138	2,121,671	-1533	-0,1%
	Mujeres	1,205,014	1,205,835	821	0,1%

Evolución de personas autónomas según género, diciembre 2021, diciembre 2022

Fuente: Junta de Extremadura, 2022



Analizando el número de personas autónomas que había por género en diciembre 2021 y diciembre 2022, podemos observar la evolución en Extremadura en comparación con el nivel nacional, en estos dos años. En todos los casos, siempre hubo más varones que mujeres autónomas. Centrando la atención en los datos del 2022, se observa que el número de varones autónomos en la comunidad ha disminuído 699 hombres, que significa un decremento del 1,3%. A nivel nacional, el número de varones autónomos también disminuyó por 1.533 personas.

En el caso de los datos femeninos, se muestra un menor decremento que los masculinos en Extremadura con 76 mujeres menos registradas como autónomas.