



EMPLEO Y EMPRENDIMIENTO EN LA COMUNIDAD DE MADRID

Informe estadístico • 2019

INTRODUCCIÓN

La presente publicación "**Empleo y emprendimiento en la Comunidad de Madrid**" tiene como objetivo visibilizar las brechas de género entre mujeres y hombres que existen en el mercado laboral en la Comunidad de Madrid.

Todas las estadísticas utilizadas en este informe han sido obtenidas de fuentes oficiales como la Encuesta de Población Activa (EPA) del Instituto Nacional de Estadística (INE) y de publicaciones del Ministerio de Inclusión, Seguridad Social y Migraciones y del Servicio Público de Empleo Estatal, al igual que de la Dirección General del Servicio Público de Empleo, Consejería de Economía, Empleo y Hacienda de la Comunidad de Madrid y de los informes GEM-Spain.

Para conocer más información estadística de actualidad sobre el mercado laboral, consulta [el apartado de Estadísticas](#) del **Observatorio de Igualdad y Empleo**.

Esta publicación se enmarca en el proyecto de **DANA+**, desarrollado por [Fundación Mujeres](#) y financiado por el Fondo Social Europeo - Programa Operativo de Inclusión Social y Economía.

Autoría: Observatorio de Igualdad y Empleo de Fundación Mujeres.

Proyecto: DANA+, financiado por el financiado por el Fondo Social Europeo – Programa Operativo de Inclusión Social y Economía



Fecha de publicación: 28 de julio de 2020

AFILIACIONES A LA SEGURIDAD SOCIAL

El número total de personas afiliadas en la Comunidad de Madrid en enero de 2019 fue 3.165.975 personas y finalizó el año con 3.281.028 personas afiliadas. Durante el mes de noviembre se registró la cifra más elevada del año, con 3.304.341 personas afiliadas a la Seguridad Social.

Evolución del número total de personas afiliadas a la Seguridad Social en la Comunidad de Madrid
Fuente: Ministerio de Inclusión, Seguridad Social y Migraciones 2019

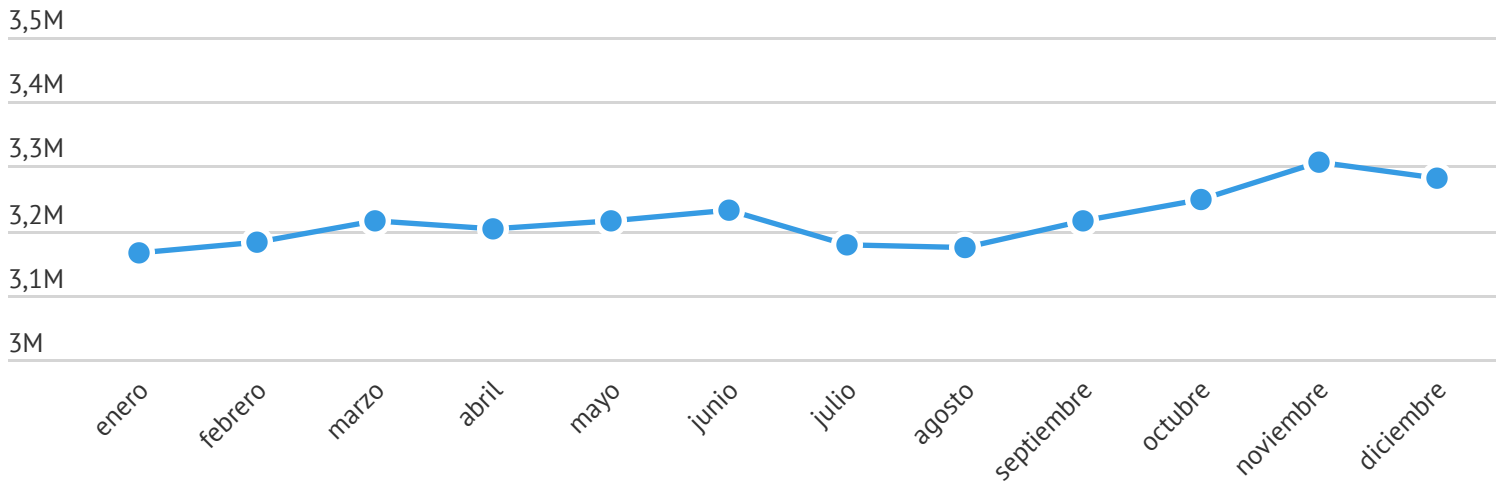

Sexo y brechas

Al desagregar los datos por sexo, podemos observar que el número de hombres afiliados a la Seguridad Social en la Comunidad de Madrid, supera al número de mujeres afiliadas todos los meses de 2019. Asimismo, el incremento en las cifras si las comparamos entre el mes de enero y el mes de diciembre, es mayor en los hombres (71.215 afiliados) que en las mujeres (67.155 afiliadas).

El mes de noviembre registró el mejor dato en las afiliaciones tanto de las mujeres, con 1.579.853 afiliadas, como para los hombres, con 1.724.488 afiliados.

Evolución del número total de personas afiliadas a la Seguridad Social por sexo en la Comunidad de Madrid
Fuente: Ministerio de Inclusión, Seguridad Social y Migraciones 2019



Por su parte, la brecha de género entre mujeres y hombres en el número de afiliaciones a la Seguridad Social se ha mantenido entre el 4% y el 6% en todo 2019. El mes de julio registró la brecha de género más elevada, 5,86%. Esto implica que durante el mes de julio, se entraban afiliados 186.227 más hombres que mujeres a la Seguridad Social. Mientras que el mes diciembre registró la brecha de género más baja, 4,07%, con una diferencia de 133.640 más hombres afiliados que mujeres.

PARO REGISTRADO

El número de personas registradas al paro en la Comunidad de Madrid durante 2019 se redujo entre los meses de enero y diciembre. El año 2019, comenzó con 350.606 personas registradas al paro y finalizó en diciembre con 339.332 personas paradas.

El mes de febrero registró la cifra más alta. Durante este mes, 354.212 personas en la Comunidad de Madrid se encontraban registradas al paro.

Evolución del número total de personas registradas al paro en la Comunidad de Madrid

Fuente: Dirección General del Servicio Público de Empleo, Consejería de Economía, Empleo y Hacienda (Comunidad de Madrid)

2019

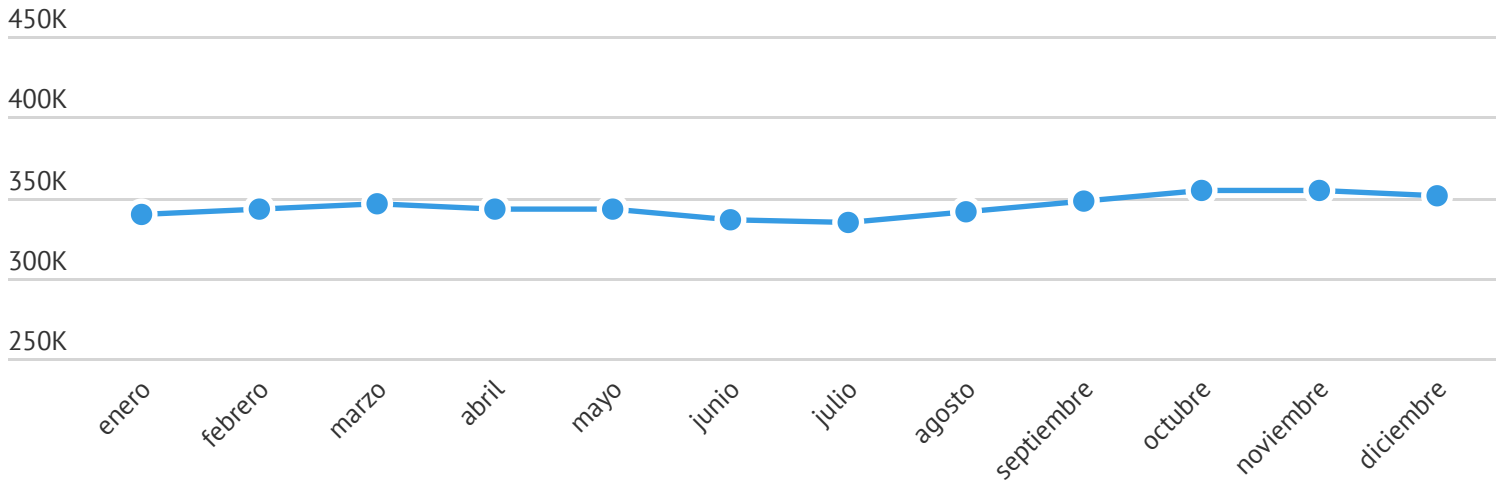

Sexo y brechas

Evolución del número total de personas registradas al paro por sexo en la Comunidad de Madrid

Fuente: Dirección General del Servicio Público de Empleo, Consejería de Economía, Empleo y Hacienda (Comunidad de Madrid)

2019

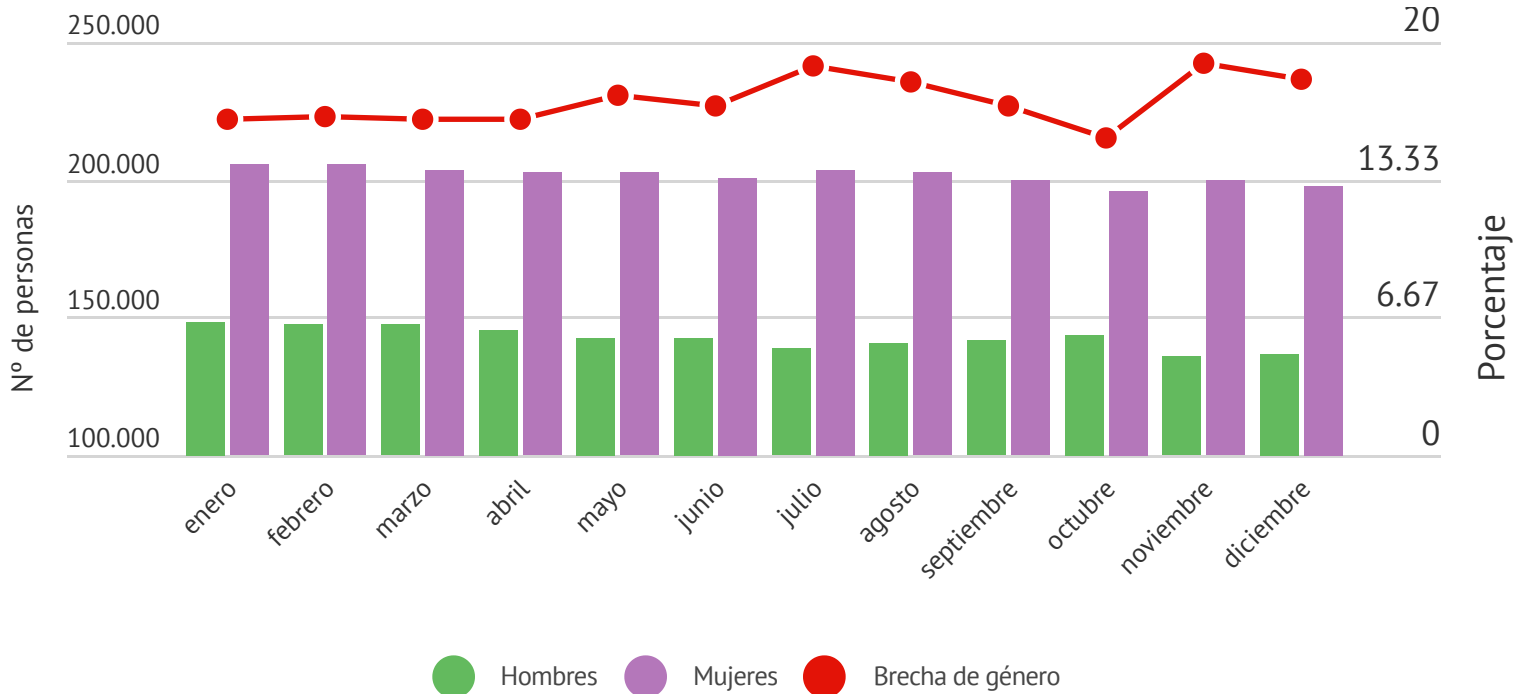

● Hombres ● Mujeres ● Brecha de género

Como pudimos observar en el gráfico anterior, el número de mujeres registradas al paro en la Comunidad de Madrid en 2019 se mantuvo alrededor de las 200.000 mujeres paradas, superando todos los meses las cifras registradas por los hombres. La cifra de los hombres parados, por su parte se mantuvo por debajo de los 150.000 parados.

En cuanto a la brecha de género en las cifras del paro registrado, esta se mantuvo variante durante todo el año, entre el 15% y 20%. Esto se debe a la variación y cambios entre las cifras de las mujeres y hombres en paro y una mejora en su empleabilidad desigual.

El mes que registró la brecha de género más baja, con 15,4%, fue el mes de diciembre. Mes en el cual 52.200 más mujeres se encontraban en el paro en la Comunidad de Madrid. Mientras que el mes que registró la brecha de género más elevada fue el mes de julio, con un 19%, o 63.660 más mujeres en paro que hombres.

TASA DE ACTIVIDAD

Evolución de la tasa de actividad en la Comunidad de Madrid
Fuente: Encuesta Población Activa (INE) 2019



La tasa de actividad en la Comunidad de Madrid en 2019, se mantuvo entre el 62% y el 63%.

El trimestre que registró la tasa de actividad más baja fue el tercer trimestre del año, 62,37%. Mientras que el trimestre con la tasa de actividad más elevada fue el cuarto trimestre, en el cual la tasa de actividad creció 1,03%, hasta llegar al 63,40%.

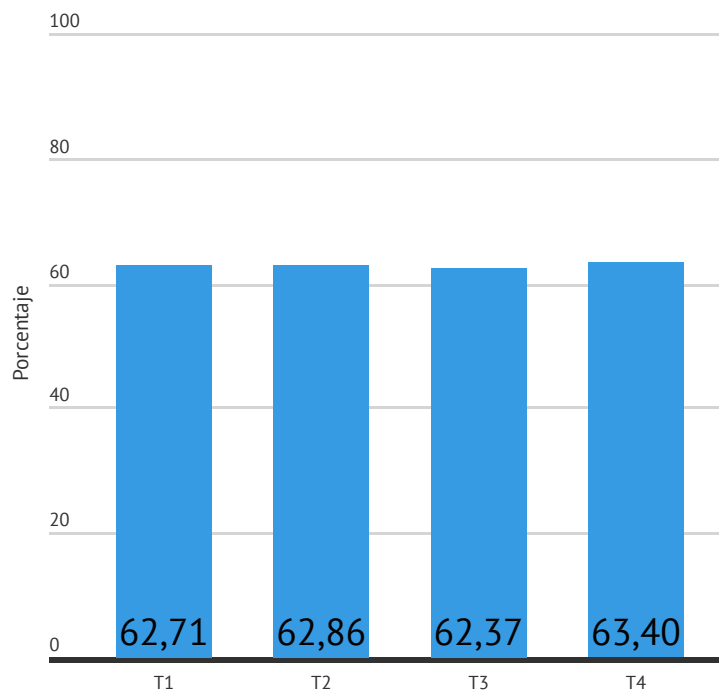

♀♂ Sexo y brechas

Al desagregar los datos por sexo, podemos observar que la tasa de actividad de los hombres supera las de las mujeres en los cuatro trimestres del año. La tasa de actividad de los hombres en la Comunidad de Madrid en 2019, se situó entre el 67% y 68%, mientras que la tasa de actividad de las mujeres no llega a superar el 60%.

Por su parte, la brecha de género entre mujeres y hombres ha variado durante todo el año, llegando a registrar su punto más alto en el tercer trimestre de 2019, con 15,02% de brecha. Esto se produjo por el descenso de 0,88% en la tasa de paro de las mujeres, entre el segundo y tercer trimestre de 2019.

Evolución de la tasa de actividad por sexo en la Comunidad de Madrid
Fuente: Encuesta Población Activa (INE) 2019

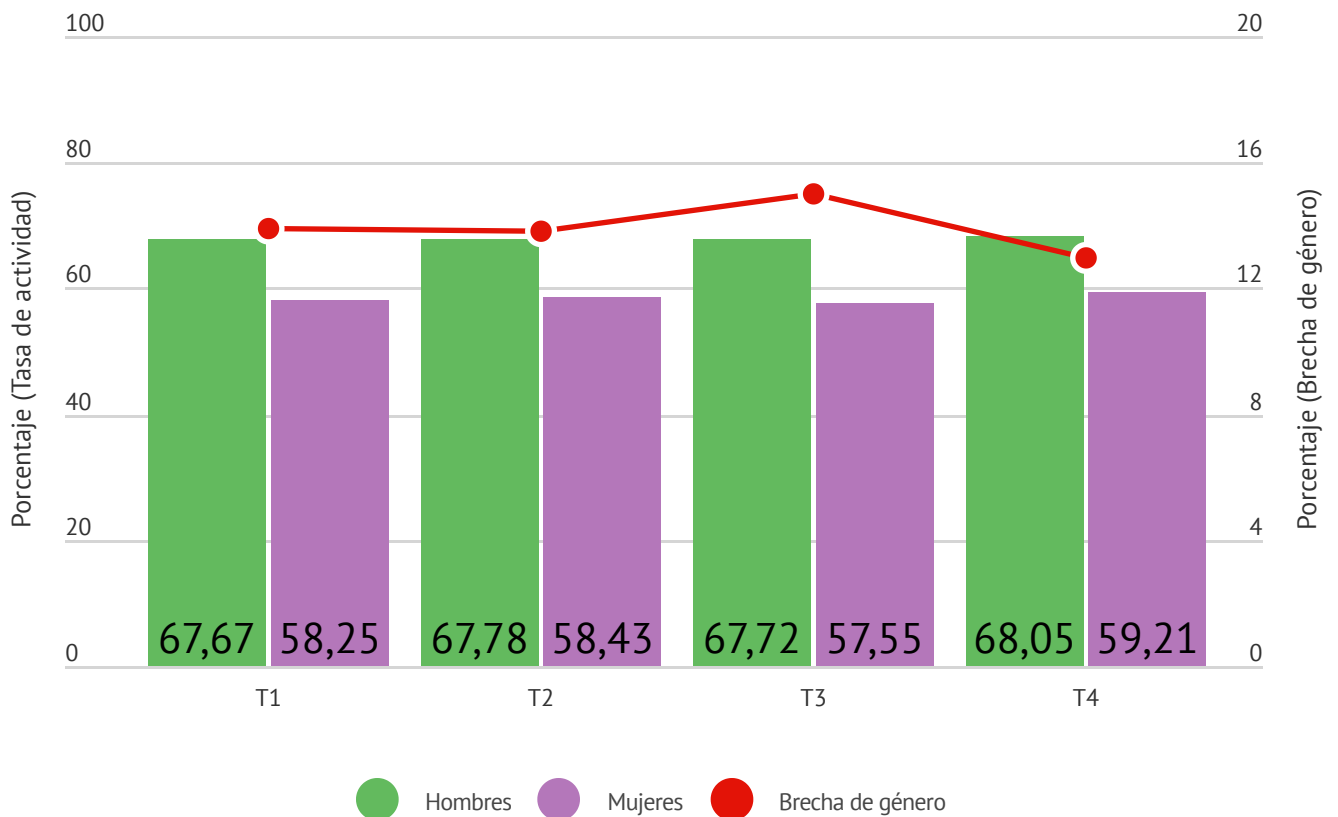

TASA DE PARO



Evolución de la tasa de paro en la Comunidad de Madrid
Fuente: Encuesta Población Activa (INE) 2019

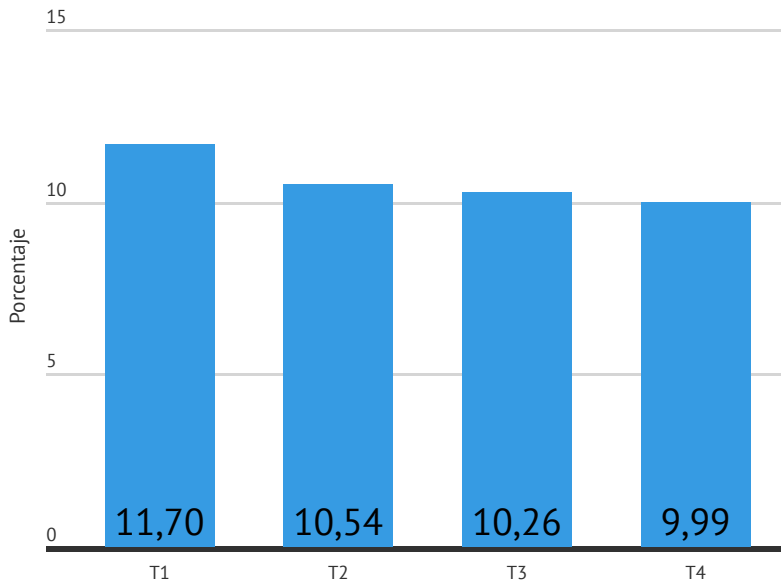

Durante 2019, la tasa de paro en la Comunidad de Madrid ha ido progresivamente descendiendo. En el primer trimestre, se registró una tasa de paro del 11,70%, mientras que para el cuarto trimestre, la tasa de paro había descendido un 1,71%, hasta posicionarse debajo del 10%.

En los cuatro trimestres del año, la Comunidad de Madrid registró una tasa de paro por debajo de la media nacional.



Sexo y brechas

Evolución de la tasa de paro por sexo en la Comunidad de Madrid
Fuente: Encuesta Población Activa (INE) 2019

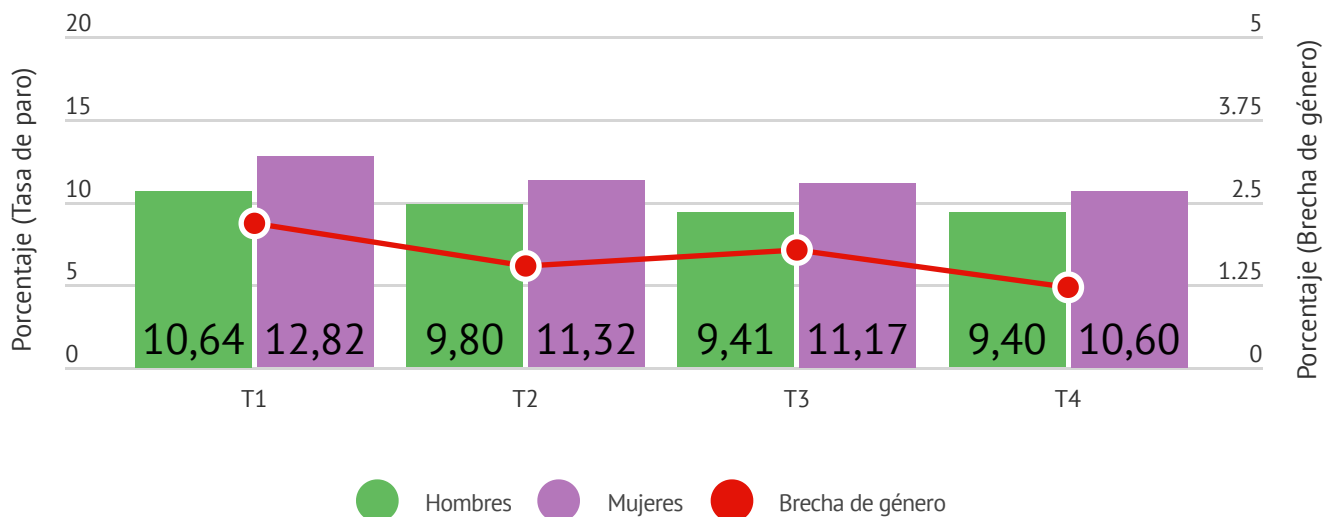

En el gráfico anterior, podemos observar que la tasa de paro de las mujeres en la Comunidad de Madrid en 2019, superó la registrada por los hombres en los cuatro trimestres del año.

Tanto las mujeres como los hombres registraron la tasa de paro más elevada durante el primer trimestre del año, las mujeres con un 12,82% y los hombres con un 10,64%. Por su parte, ambos sexos experimentaron un descenso en las tasas de paro durante el año hasta llegar a tener una tasa de paro del 10,60% para las mujeres y del 9,40% para los hombres.

En cuanto a la brecha de género, la más elevada se produjo a principios del año cuando la diferencia entre las tasas de paro de ambos sexos fue de 2,28%. Durante el cuarto trimestre del año, esta diferencia se redujo hasta el 1,20%.

EMPRENDIMIENTO

Según la última publicación del informe GEM (Global Entrepreneurship Monitor) sobre la actividad emprendedora en la Comunidad de Madrid, **las mujeres representan el 46,4% del total de los nuevos proyectos empresariales** que se desarrollan en la Comunidad. Resalta, además, que los hombres superan a las mujeres en todas las zonas de la región madrileña, con la excepción de la zona Sur, en la cual las mujeres superan ligeramente a los hombres.



♀♂ Sexo y brechas



Distribución por sexo según las etapas del proceso emprendedor en 2018
Fuente: Gráfico obtenido del informe "Actividad emprendedora en la Comunidad de Madrid: Global Entrepreneurship Monitor 2018"

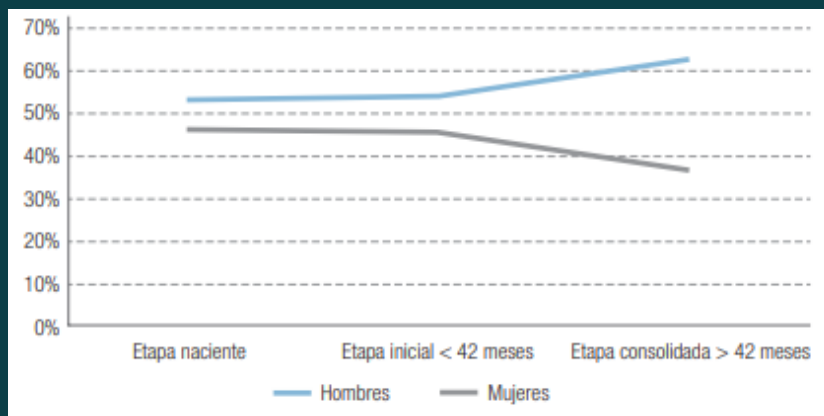

El informe GEM revisa todo el proceso emprendedor, desde las fases iniciales hasta la consolidación del proyecto empresarial. Al desagregar estos datos por sexo, podemos observar que en las fases iniciales, en las que tanto las mujeres como los hombres demuestra intenciones de emprendimiento, la brecha de género entre ambos sexos se sitúa en el 5,2%. Esta diferencia se va ampliando en el resto de etapas del proceso emprendedor llegando a crecer hasta el 8,4% en las etapas iniciales y el 26,2% en las fases de consolidación de empresa.

Estas cifras visibilizan que, a pesar de que ambos sexos pueden tener la intención e idea de emprender, son los hombres quienes mayoritariamente llegan a consolidar dicho proyecto.