



EMPLEO Y EMPRENDIMIENTO EN LA COMUNIDAD DE MADRID

Informe estadístico • 2021

INTRODUCCIÓN

La presente publicación "**Empleo y emprendimiento en la Comunidad de Madrid**" tiene como objetivo visibilizar las brechas de género entre mujeres y hombres que existen en el mercado laboral en la Comunidad de Madrid.

Todas las estadísticas utilizadas en este informe han sido obtenidas de fuentes oficiales como la Encuesta de Población Activa (EPA) del Instituto Nacional de Estadística (INE) y de publicaciones del Ministerio de Inclusión, Seguridad Social y Migraciones y del Servicio Público de Empleo Estatal, al igual que de la Dirección General del Servicio Público de Empleo, Consejería de Economía, Empleo y Hacienda de la Comunidad de Madrid y del informe de la Asociación de Trabajadores Autónomos de Madrid. Todos los datos utilizados corresponden al año 2021.

Para conocer más información estadística de actualidad sobre el mercado laboral, consulta [el apartado de Estadísticas](#) del **Observatorio de Igualdad y Empleo**.

Esta publicación se enmarca en el proyecto de **DANA+**, desarrollado por [Fundación Mujeres](#) y financiado por el Fondo Social Europeo - Programa Operativo de Inclusión Social y Economía.

Autoría: Observatorio de Igualdad y Empleo de Fundación Mujeres.

Proyecto: DANA+, financiado por el financiado por el Fondo Social Europeo – Programa Operativo de Inclusión Social y Economía



Fecha de publicación: 30 de diciembre de 2022

AFILIACIONES A LA SEGURIDAD SOCIAL

El número total de personas afiliadas en la Comunidad de Madrid en enero de 2021 fue 3.202.070 personas y finalizó el año con 3.212.074 personas afiliadas. Durante el mes de diciembre se registró la cifra más elevada del año, con 3.376.977 personas afiliadas a la Seguridad Social.

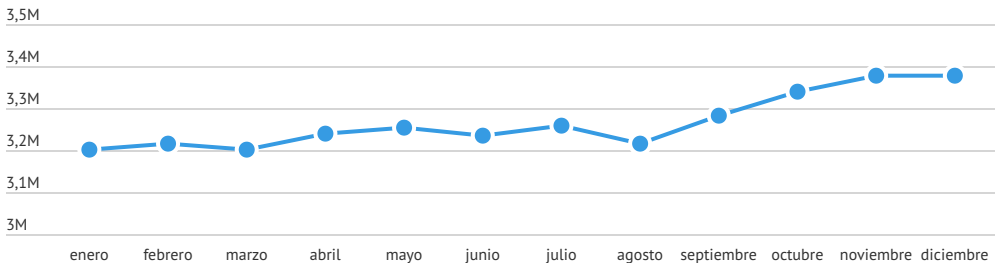

Evolución del número total de personas afiliadas a la Seguridad Social en la Comunidad de Madrid Fuente: Ministerio de Inclusión, Seguridad Social y Migraciones 2021



♀♂ Sexo y brechas

Al desagregar los datos por sexo, podemos observar que, de nuevo en 2021, el número de hombres afiliados a la Seguridad Social en la Comunidad de Madrid, supera al número de mujeres afiliadas todos los meses del año. Las mejores cifras registradas en relación a los datos masculinos fueron en noviembre, con 1.767.379 afiliaciones., mientras que en el caso de las mujeres fue en el mes de diciembre, con 1.612.977 afiliaciones.

En relación a los peores datos de afiliaciones, estos se registraron en el caso de los hombres en el mes de marzo (1.675.790) y en el caso de las mujeres fue en el mes de agosto (1.510.248)

Por su parte, la brecha de género entre mujeres y hombres en el número de afiliaciones a la Seguridad Social se ha mantenido entre el 4% y el 5% en todo 2021. El mes de agosto registró la brecha de género más elevada, 5,96%, mientras que el mes diciembre registró la brecha de género más baja, 4,47%.

Evolución del número total de personas afiliadas a la Seguridad Social por sexo en la Comunidad de Madrid

Fuente: Ministerio de Inclusión, Seguridad Social y Migraciones 2021

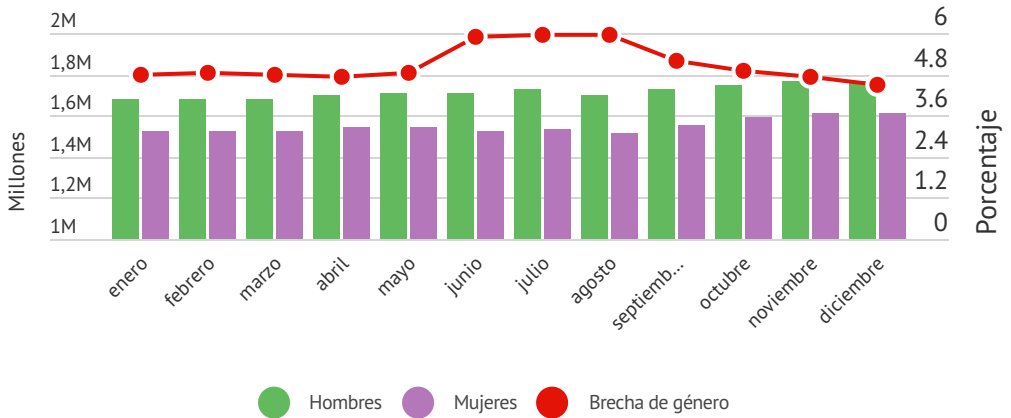

PARO REGISTRADO

El número de personas registradas al paro en la Comunidad de Madrid durante 2020 aumentó entre los meses de enero y diciembre. El aumento fue más notorio a partir de mayo. El año comenzó con 350.749 personas registradas al paro y finalizó en diciembre con 432.516 personas en paro.

El mes de octubre registró la cifra más alta. Durante ese mes, 430.408 personas en la Comunidad de Madrid se encontraban registradas al paro.

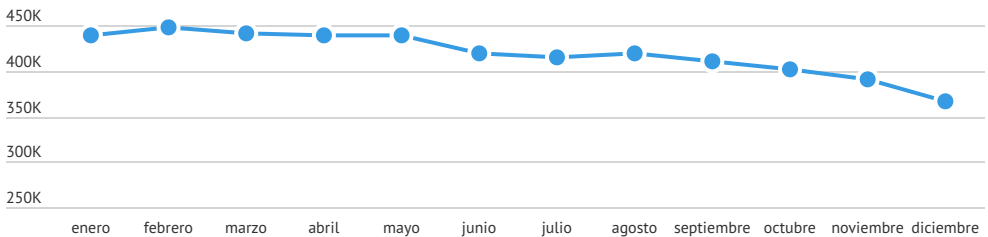

Evolución del número total de personas registradas al paro en la Comunidad de Madrid

Fuente: Dirección General del Servicio Público de Empleo, Consejería de Economía, Empleo y Hacienda (Comunidad de Madrid)

2021





Sexo y brechas

El número de mujeres registradas al paro en la Comunidad de Madrid en 2021 estuvo como promedio en las 243.757 mujeres, superando todos los meses las cifras registradas por los hombres. La cifra de los hombres parados, por su parte se mantuvo por debajo de los 195.000.

En cuanto a la brecha de género en las cifras del paro registrado, esta se mantuvo entre el 14% y 17%, siendo mayor que el año anterior (12%-16%). Cabe destacar que enero fue el mes en que la brecha fue menor (14,46%) y desde entonces, a lo largo del año ha ido aumentando paulatinamente hasta alcanzar la cifra más alta en el mes de Agosto (17,71%). Desde el octavo mes se mantuvo sin descender del 17%, terminando el año con una brecha del 17,22%.

Evolución del número total de personas registradas al paro por sexo en la Comunidad de Madrid

Fuente: Dirección General del Servicio Público de Empleo, Consejería de Economía, Empleo y Hacienda (Comunidad de Madrid)

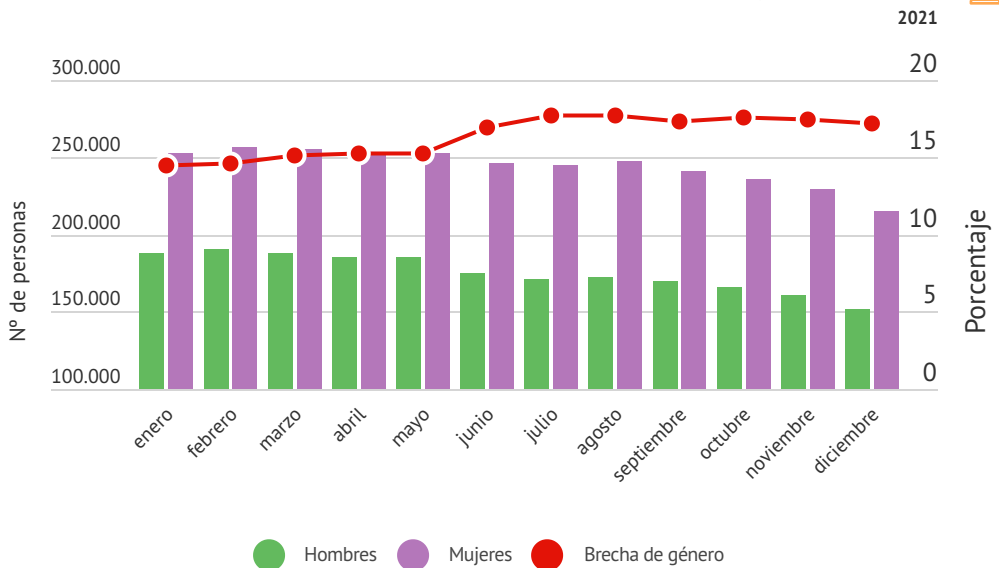

TASA DE ACTIVIDAD

Durante 2021, la tasa de actividad en la Comunidad de Madrid se ha mantenido en el 63%. En el primer trimestre, se registró una tasa de actividad del 63,31%, mientras que para el cuarto trimestre, la tasa había disminuye hasta posicionarse en el 63,06%.

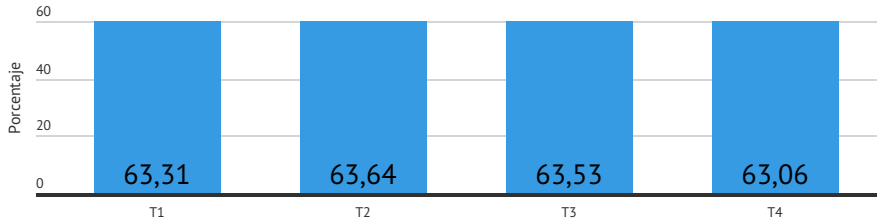

Evolución de la tasa de actividad en la Comunidad de Madrid

Fuente: Encuesta Población Activa (INE) 2021



Sexo y brechas

Al desagregar los datos por sexo, podemos observar que la tasa de actividad de los hombres supera las de las mujeres en los cuatro trimestres del año. La tasa de actividad de los hombres en la Comunidad de Madrid en 2021, se situó alrededor del 67%, mientras que la tasa de actividad de las mujeres no llega a superar el 59%.

En este sentido, la brecha de género se ha posicionado a lo largo del año al rededor del 11%, sin embargo durante el cuarto trimestre se registró una brecha de género del 13,49%.

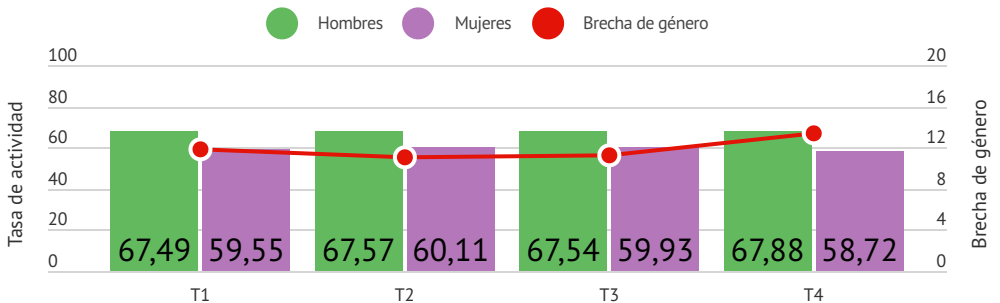

Evolución de la tasa de actividad por sexo en la Comunidad de Madrid

Fuente: Encuesta Población Activa (INE) 2021



TASA DE PARO

Durante 2021, la Tasa de paro en la Comunidad de Madrid ha ido progresivamente descendiendo. En el primer trimestre, se registró una tasa de paro del 12,15%, mientras que para el cuarto trimestre, la tasa había disminuido hasta posicionarse en el 10,12%.

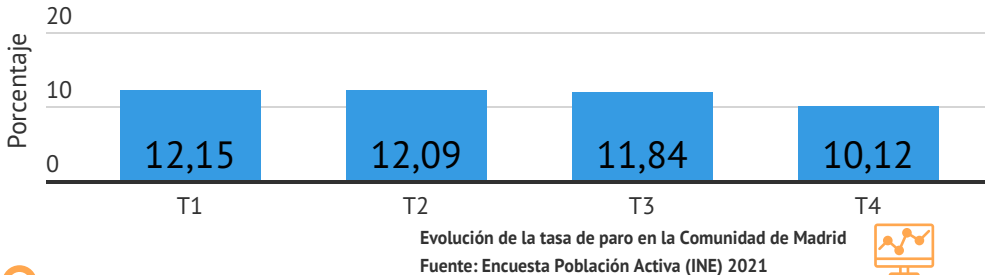

Sexo y brechas

La tasa de paro de las mujeres en la Comunidad de Madrid en 2021 ha ido disminuyendo a lo largo del año. La tasa femenina comenzaba en el primer trimestre con un 13,54%, y terminaba el año con un registro en el cuarto trimestre del 10,96%. Sin embargo, la tasa masculina no ha tenido el mismo recorrido. Comenzaba el año con una tasa masculina de paro del 10,79% y este porcentaje aumentaba en el siguiente trimestre al 11,41%, alcanzando la tasa de paro masculina más alta del año. Posteriormente comenzaba a descender y terminaba el año con una tasa de paro del 9,31%.

En cuanto a la brecha de género, las más elevada se produjo en el primer trimestre, marcando un 25,49%. Posteriormente disminuía hasta marcar los 12,01 en el segundo trimestre. Sin embargo, tanto en el tercero como en el cuarto, se ha producido un aumento de la brecha hasta alcanzar en el cuarto trimestre el 17,72%.

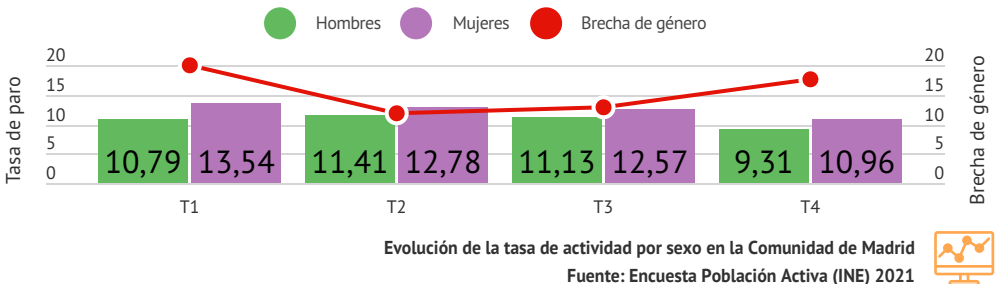

EMPREDIMIENTO

Según los datos de la Asociación de Trabajadores Autónomos de Madrid, había 417.480 personas autónomas en la Comunidad de Madrid en diciembre 2021, 150.822 de las cuales eran mujeres, un 36,13%. A nivel nacional, la proporción de mujeres autónomas era, en diciembre del 2021 ligeramente más alta (36,24%).

Evolución de personas autónomas según género, diciembre 2010, diciembre 2020, diciembre 2021



Fuente: ATA España, 2021

		2020	2021	Variación	Incremento
Comunidad de Madrid	Varones	262.765	266.658	3.893	1,5
	Mujeres	144.990	150.822	5.832	4,0
España	Varones	2.097.731	2.120.238	22.507	1,1
	Mujeres	1.171.810	1.205.014	33.204	2,8

Analizando el número de personas autónomas que había por género en diciembre 2020 y diciembre 2021, podemos observar la evolución en la Comunidad de Madrid en comparación con el nivel nacional, en estos dos años. En todos los casos, siempre hubo más varones que mujeres autónomas. Enfocándonos en la comparación entre 2020 y 2021, observamos que el número de varones autónomos en la comunidad ha aumentado 3.893 personas, que significa un incremento del 1,5%. Sin embargo, a nivel nacional, el número de varones autónomos incrementó por 22.507 personas.

En el caso datos femeninos, se muestra un incremento mayor que los masculinos, tanto a nivel autonómico como a nivel nacional. De echo, a nivel autonómico se ha producido un incremento de 4 puntos y a nivel nacional de 2,8 puntos.