



EMPLEO Y EMPRENDIMIENTO EN GALICIA

Informe estadístico • 2020

INTRODUCCIÓN

La presente publicación "**Empleo y emprendimiento en Galicia**" tiene como objetivo visibilizar las brechas de género entre mujeres y hombres que existen en el mercado laboral en la Comunidad Autónoma.

Todas las estadísticas utilizadas en este informe han sido obtenidas de fuentes oficiales como la Encuesta de Población Activa (EPA) del Instituto Nacional de Estadística (INE), del Servicio Público de Empleo Estatal, al igual que de los informes GEM-Spain y GEM-Spain Regionales.

Para conocer más información estadística de actualidad sobre el mercado laboral, consulta [el apartado de Estadísticas](#) del **Observatorio de Igualdad y Empleo**.

Esta publicación se enmarca en el proyecto de **DANA+**, desarrollado por [Fundación Mujeres](#) y financiado por el Fondo Social Europeo - Programa Operativo de Inclusión Social y Economía.

Autoría: Observatorio de Igualdad y Empleo de Fundación Mujeres.

Proyecto: DANA+, financiado por el Fondo Social Europeo – Programa Operativo de Inclusión Social y Economía

Fecha de publicación: 30 de septiembre 2021



AFILIACIONES A LA SEGURIDAD SOCIAL

Durante el mes de enero de 2020, 1.003.591 personas se encontraban afiliadas a la Seguridad Social en Galicia. Esta cifra sufre una disminución en los meses de marzo, abril y junio, llegando a la cifra mínima de 969.784 en el mes de abril. En los meses posteriores las cifras mejoran superando de nuevo el 1.000.000 de personas afiliadas, sin embargo el año termina con 989.946 personas afiliadas a la seguridad social.

Evolución del número total de personas afiliadas a la Seguridad Social en Galicia
Fuente: Ministerio de Inclusión, Seguridad Social y Migraciones 2020

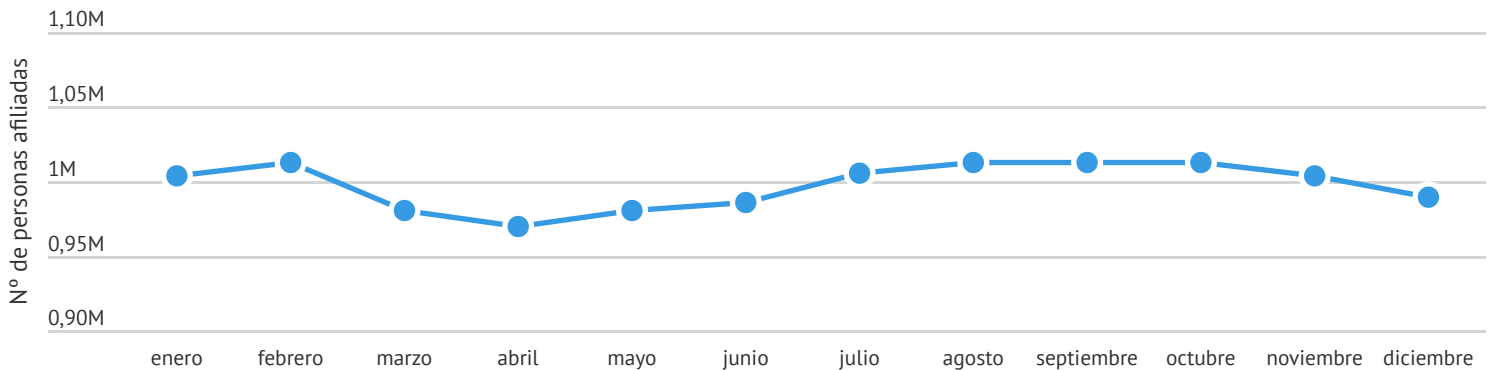

Sexo y brechas

Al desagregar los datos por sexo, podemos observar que el número de hombres afiliados supera durante todos los meses el número de mujeres afiliadas.

El año 2020, comenzó con 515.154 hombres afiliados y 4883.436 mujeres afiliadas a la Seguridad Social. La diferencia entre ambas cifras representa una brecha de género entre mujeres y hombres de 2,66%. A partir del mes de abril hasta el mes de junio, los datos sufren un descenso debido al impacto de la crisis de la COVID-19, que ocasionó el confinamiento domiciliario. En consecuencia a esto, el mes de abril, es el mes con menor número de personas afiliadas, 497.196 hombres y 472.587 mujeres. Curiosamente, la brecha de género de ese mismo mes, abril, es la menor del año, 2,54% junto con el mes de diciembre, que marco una brecha del 2,32%, en donde 506.470 hombres y 483.475 mujeres.



600K

10

550K

7.5

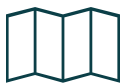
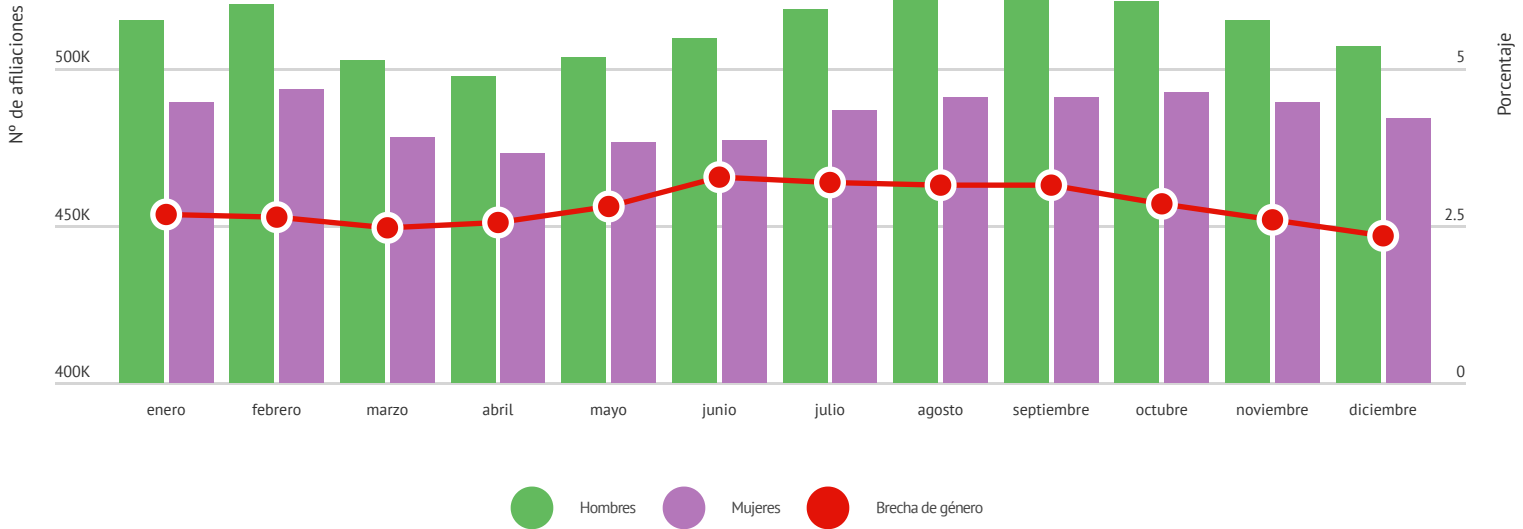

Provincias y brechas

Al desagregar los datos por provincia, podemos observar que el promedio más elevado en cuanto a la brecha de género en el número de personas afiliadas a la Seguridad Social en 2020 lo registró Pontevedra, 4,08%.

En comparación con otras Comunidades Autónomas y la media estatal, las brechas de género en cuanto a las afiliaciones a la Seguridad Social en las provincias de Galicia son bastante bajas, situándose las cuatro por debajo del 5%.

Promedio de la brecha de género entre mujeres y hombres en las afiliaciones a la Seguridad Social en las provincias de Galicia.
Fuente: Ministerio de Inclusión, Seguridad Social y Migraciones 2019

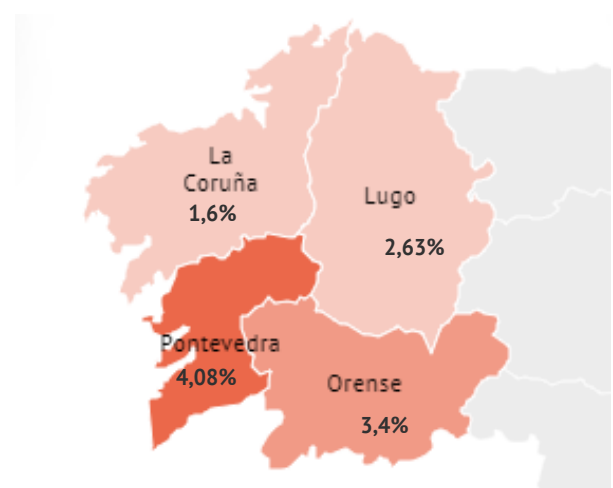

PARO REGISTRADO

El número total de personas paradas en Galicia en el primer mes de 2020, fue de 167.755 personas. Y, al igual que ocurría con los datos de afiliación, en los meses de abril, mayo y junio los datos sufren un cambio drástico provocado por el impacto de la pandemia. De esta manera en el mes de mayo se llega a registrar un total de 191.629 personas, siendo el dato más alto de todo el año. Sin embargo, en todo el año no se vuelven a registrar los datos de los dos primeros meses, dado que terminamos el año con un total de 189.587 pasados.

Evolución trimestral del número total de personas registradas al paro en Galicia

Fuente: INE, www.epdata.es. 2020

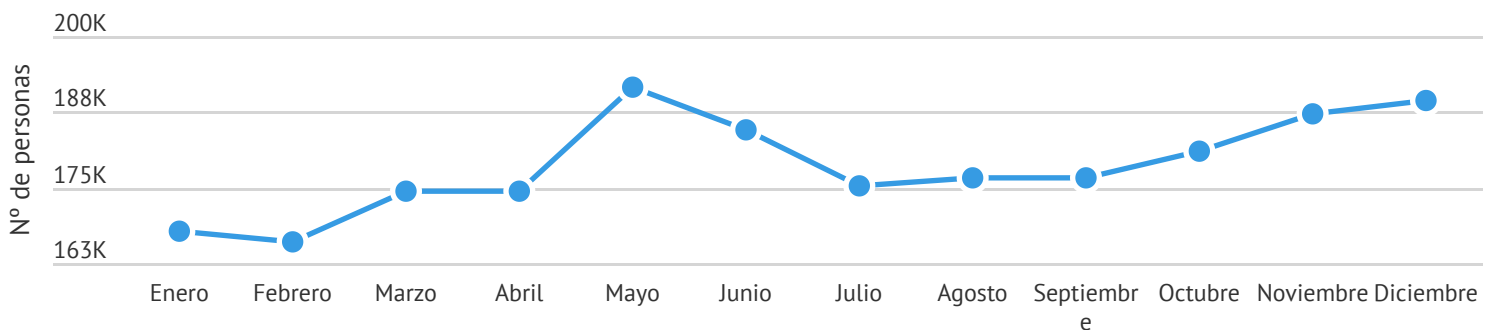

TASA DE ACTIVIDAD

La tasa de actividad en el primer trimestre de 2020 en Galicia, se situó en 53,01%, la cifra más alta registrada en todo 2020. En el segundo trimestre se posicionó en el 51,01%, la más baja de todo el año 2020. Estos datos son el resultado del impacto causado por la pandemia, al igual que se observaba en los datos del paro registrado y del número de afiliaciones a la Seguridad Social. En los trimestres posteriores los datos rondaron el 52%.

Evolución de la tasa de actividad en la Galicia

Fuente: Encuesta Población Activa (INE) 2020

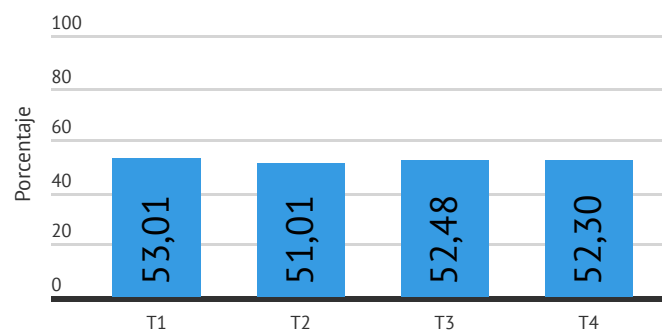



Sexo y brechas

Al desagregar los datos de la tasa de actividad por sexo, podemos observar que la tasa de actividad de los hombres en Galicia supera la de las mujeres en los cuatro trimestres de 2020.

Los hombres registraron su cifra más alta durante el primer trimestre del año, un 57,85%. Del mismo modo, la tasa de actividad más alta para las mujeres es el primer trimestre con una tasa del 48,59%. Los datos más bajos para los hombres fueron, al igual que las mujeres, en el segundo trimestre, con 55,86% y 46,65% respectivamente.

En cuanto a la brecha de género entre mujeres y hombres se observa como la cifra más baja fue registrada durante el cuarto trimestre (8,84%). Por su parte, las brechas de género más elevada se registró durante el tercer trimestre del año, con un 10,11% de brecha de género en las tasas de actividad.

Evolución de la tasa de actividad por sexo y brecha de género en Galicia
Fuente: Encuesta Población Activa (INE) 2020

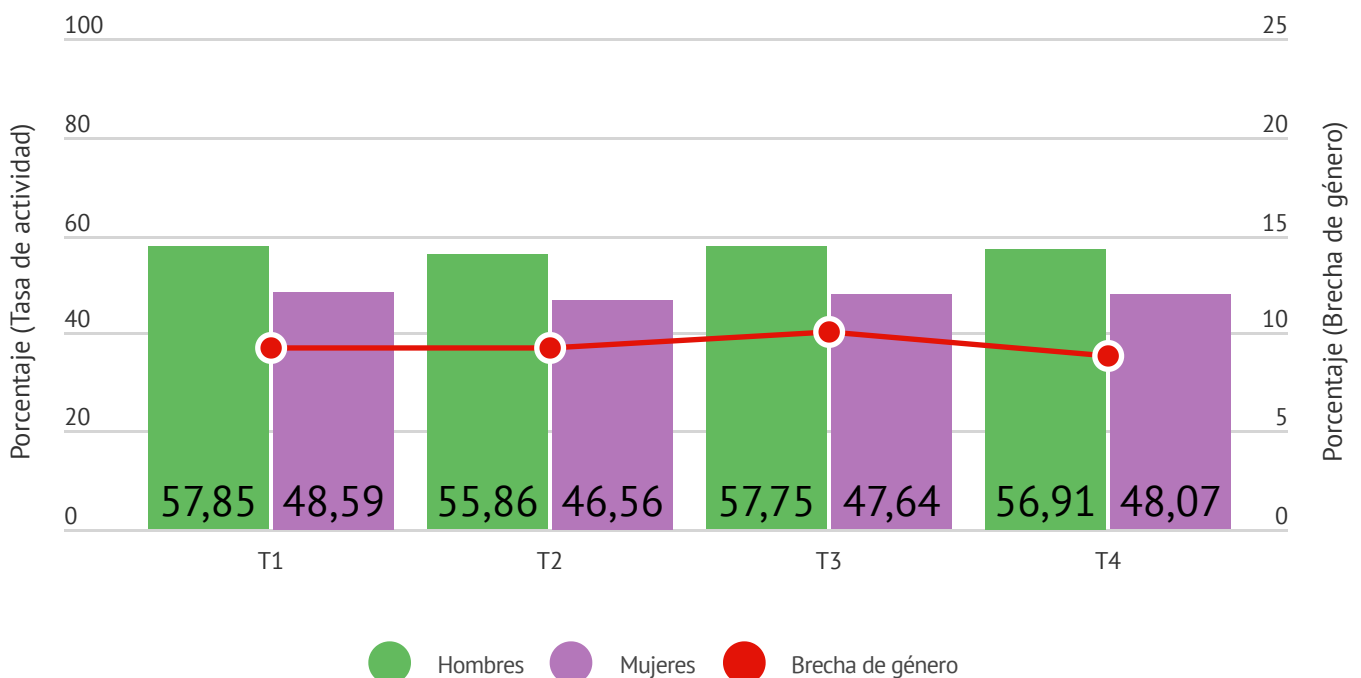

TASA DE PARO

La tasa de paro en Galicia se situó en 2020 por debajo de la media nacional (14-16%) durante los cuatro trimestres del año.

Durante el primer trimestre, Galicia registró una tasa de paro del 12,65%, la cifra más elevada registrada durante todo el año. A partir de este trimestre, la tasa de paro registrada no llegó a superar el 12%.

La tasa de paro más baja registrada en la Comunidad Autónoma se produjo en el cuarto trimestre del año con un 11,66%.

Evolución de la tasa de paro en la Galicia
Fuente: Encuesta Población Activa (INE) 2020

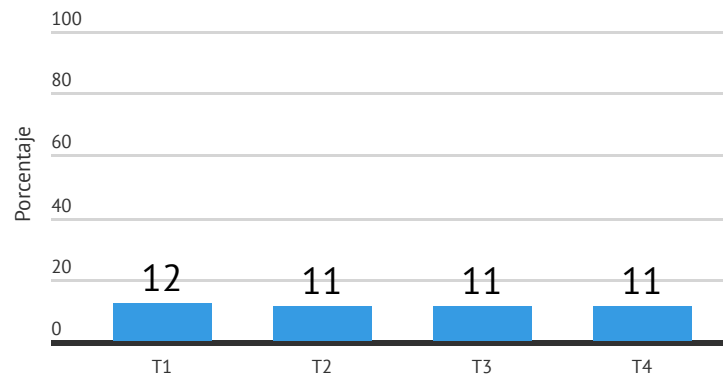

Sexo y brechas

Al desagregar la tasa de paro por sexo, podemos observar que las mujeres registran una tasa de paro más elevada que los hombres durante los cuatro trimestres de 2020.

Durante el primer trimestre, la tasa de paro de las mujeres en Galicia fue del 14,31% mientras que la tasa de paro de los hombres fue del 11,12%. La menor tasa de paro de los hombres se registró en el cuarto trimestre con un 10,26%. Mientras que la de las mujeres fue durante el segundo cuatrimestre, con un 12,44%

Por su parte, en lo relacionado con la brecha de género, la menor brecha se alcanzó en el segundo cuatrimestre con un 0,94%, debido a que la tasa de paro de los hombres disminuyó y la de las mujeres aumentó. Por otro lado, la mayor brecha se alcanzó en el primer trimestre del 2021, con un 3,19%. Los otros dos trimestres la brecha rondó el 2%

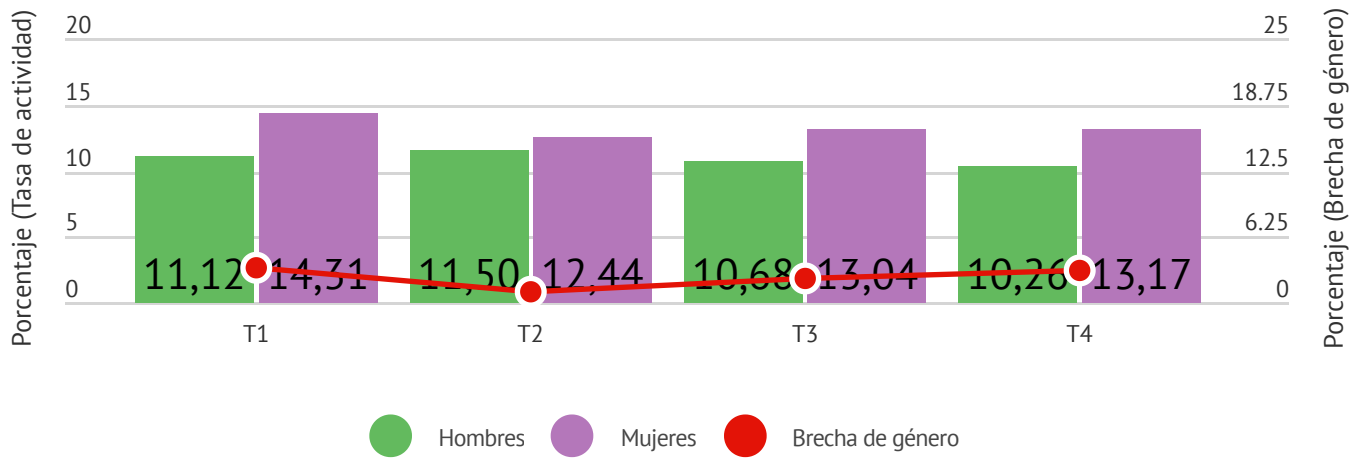

EMPREDIMIENTO

Los datos del informe muestran que en el 65,09% del total de los casos de emprendimiento incipiente es una mujer. Asimismo, otro dato relevante a destacar es que el porcentaje de abandono de los proyectos empresariales es mucho menor en los hombres.

El dato de la actividad emprendedora de las mujeres en Galicia va creciendo desde el año 2016.

Otros datos relevantes que también se incluyen en el informe tienen que ver con la edad de la persona emprendedora y el entorno en el cual se desarrolla.



Según el informe GEM de Galicia, la edad media de los hombres es de 47 años, mientras que de las mujeres es de 45 años. Una media de edad mayor que la del año anterior, que rondaba los 42 años.

Se puede observar la gran diferencia entre el emprendimiento urbano y el emprendimiento rural en la región. Mientras que el emprendimiento urbano ronda el 70%, el emprendimiento rural se queda en torno al 30%

El proceso emprendedor es visto como una opción de profesionalidad más por los hombres que por las mujeres.

